盛京時報

休刊日：中日大祭日禮拜日之翌日
大正三年陰七月初四日 陽八月二十四日
本地價目（每張銅五枚每月七角五）外城郵寄每月九角半年五元全年九元五
告白刊例（一行五號字十六字起碼登一日每行四角登長期刊資面議）
發行人 佐藤善雄
編輯人 菊地貞二
印刷人 山本竹松
發行所 奉天大西門外大什字街路北 盛京時報社
電話 日二二番 中一六八號

論說

嗚呼東亞之戰雲現

嗟嗟。風雲倏變。戰血以腥。位於亞東之膠州灣一角。今後將不復見黑鷲章之翻飛矣。原夫歐洲戰禍之發動。由於塞耆生之一爆彈。而汎斯拉夫主義。與汎日耳曼主義之衝突。則其主因也。與塞失歡。而德俄繼之。比英法加入。而爲禍乃愈烈。夫在德皇。志驕氣盈也已久。大有席捲宇內。鞭笞六合。橫行無忌之概。卻如此次與塞問題。於德雖不無些須之關係。而德之存亡榮辱。斷不由斯而分焉者也。以德皇不能遏抑其野心之故。而激成莫大之戰禍。師出確乎無名。其結果必破歐洲均勢之局。此所以國民輿論。全不一致。而惟德皇。乃獨孤行其是而不知悔也。德既悍然欲肆其蜂蠆之局。於是甘冒不韙。藐視比利時與盧仙堡之中立。而任意破壞之。其他野蠻行動。亦紙不勝書。受各報之攻擊屢屢。而彼亦不顧也。至德之盤踞膠州灣。築壘養艦。實爲東亞之禍源。此次歐洲動亂爆發。影響及於東亞若斯之鉅。蓋亦以德以膠州灣爲根據地。艦艇四出遊弋於黃海日本海。因而惹起各交戰國之注視之所致。日本政府。意在保持東亞之和平。向德廷爲忠切之勸告。卸去武裝。和平引渡。詎意德廷頑冥不靈。竟拒絕日本政府之要求。嗟乎。德意志蓋實爲世界和平之擾亂者。神人共怒。天其假手於日本以示之罰耶。日皇於是乃奮其乾斷。下詔宣戰。師武臣力。區區膠州灣。行如拉朽摧枯。拔黑鷲之旗。易以旭日之幟。蓋亦指顧間事。惟是日本之攉擊膠州灣。其意在絕東亞之禍源。而非有所利於膠州灣也。戰局亦只限於膠州灣一隅。聞北京袁總統且已承認日本之態度。召集各部總長。剴切訓諭矣。然則日本之自由行動。確仍含有尊重中國國權之意思。在國民其弗自相驚疑。爲無事之擾可也。

雜錄

東洋禍源之膠州灣（續）

米侖斯基尼亞麻下爾薩摩阿等地皆土地磽确產物稀少未足目爲德國之富源是以德國所期待於膠洲灣者甚爲遠大其他殖民地如在落日之悲境而自誇膠州灣爲向陽之殖民地其政廳歸海軍部管轄以免國會之掣肘開設以來每年支出八百五十萬馬克乃至一千二百萬馬克之國庫補足金從事於經營務求於東亞方面現出德國文明之一模型故青島地方街衢整然樓閣櫛比道路水道電燈電話以及行政司法教育衛生造林等莫不集文明之粹而萃學理之精務使來此之中國人感知德國之偉大富強以爲收攬人心之術近來德國爲整頓膠島灣之防守於陸上海上急施諸種之設備其實狀固非爲具體的說明不易判然茲惟畧舉德國陸軍大將別命哈基氏之談論已明其梗概大將於一九一二年視察膠州海斷言該地無爲海軍根據地之價值且謂現在之兵力絕不能防六米達廣之正面攻擊且徵諸古來之戰史凡海岸要塞幷無單由海面炮擊即行陷落之例故膠州灣僅備海上之攻擊實不能滿足是則膠州灣之陸上防備實有大多之缺陷又預想將來之戰爭云現今得由海陸兩面攻擊膠州灣之強國惟有東洋之某國其艦隊足可制東方之海洋其炮火不僅優於膠州灣之炮臺且使其大多之陸軍由中國上陸從陸上正面攻擊市街不難一舉破之倘一旦歐洲戰亂勃興更有何人能牽制某國之此等舉動耶云云由此觀之則德國今後關于膠州灣之運命將有絕大之憂慮亦可推而知矣（已完）

▲塞爾維亞鐵騎已渡江入奧

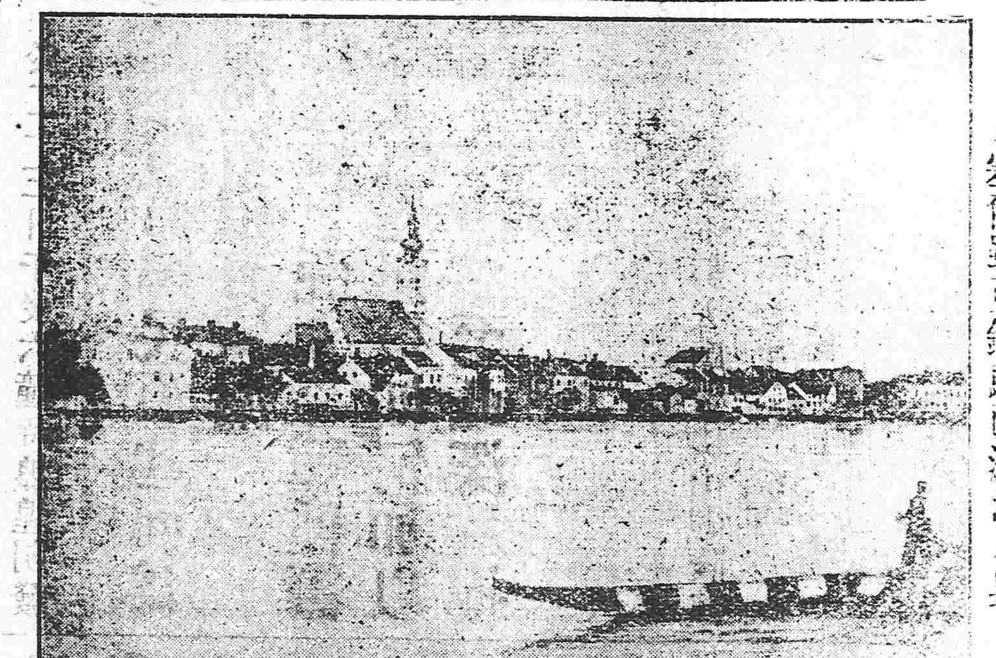

本圖爲流於墺塞國境之多腦普江其前面即伯爾庫拉德一市之一部也

比利時之防範

現德國精銳陸軍群集比利時邊境猛力進攻比利時之永遠中立已完全破壞顧比利時雖名爲永遠中立國而在平時亦應注意軍備其國防力亦自不弱據法文報所載瑪脫洛將軍之調查錄之如左比利時軍力平時有軍隊四萬五千人戰時可增十八萬人動員令下後其軍隊實力如下（一）戍軍該軍除一大聯隊外尚有獨立遊擊步隊兩小隊防護恩物爾里愛巨那猷爾三處砲臺此外尚有特別守臺軍數隊專任防守砲臺之職（二）尋常陸軍該軍共兩大隊獨立騎兵兩聯隊約共八萬人器械精良戰砲猛烈與德國軍所有者不相上下一千九百零九年十二月一號比國國會通過徵兵新令實行全國皆兵制此爲比故王利屋波爾二世之所經營與比國軍政前途大有關係據千九百五年薩頓將軍之調查謂比國軍隊當駐守滿斯河北岸而與愛巨及那猷爾爲第一防禦線蓋當時識者以爲將來德軍侵入比國必在滿訂及愛斯谷兩河之間也近來德人在比國之勢力甚爲雄偉僅恩物爾一埠已有德人六萬名大約均插足於工商銀行各業此輩熟悉地方形勢實爲軍隊之斥候前隊且多數德人已入比籍緊急時能否不爲本國參謀總長作鄉導尚在不可知之列且勃呂失爾城（比京）平時爲產生間諜之所凡德人在英法荷比探得之消息無不先集中於勃呂失爾而比由北京傳入德國焉

歐洲各交戰國之實力

▲英國　人口、四五、八七三、〇〇〇、陸軍、六三九、〇〇〇、海軍、戰鬪艦七四、巡洋艦五四、輕便巡洋艦九三、魚雷破毀艇一九一、魚雷艇一〇九、潛水艇六四、債額、七一一、二八八、二四一磅、

▲俄國　人口、一七三、三五九、九〇〇、陸軍（常備）一、二一〇、〇〇〇（戰時）五、五〇〇、〇〇〇、海軍戰鬪艦一三、巡洋艦六、輕便巡洋艦一〇、魚雷破毀艇九五、魚雷艇二二九、潛水、九艇債額、八八一、一三八〇一四磅、積金一六七、三五七、七二四磅、

▲法國　人口、三九、六〇二、二五八、陸軍、（一千九百十二年數）之六〇八、〇〇〇、海軍、戰鬪艦二八、海濱防護艦六、巡洋艦二一、輕便巡洋艦一五、魚雷破毀艇六八、魚雷艇一六一、潛水艇五八、債額一、三二六、九四〇、〇〇〇磅、

▲比利時　人口、七、四三二、七八四、陸軍（戰時）一八〇、〇〇〇、海軍無、債額一四八、〇〇〇、〇〇〇、

▲荷蘭　人口、五、八五八、一七五、陸軍、一四九、〇〇〇、海軍、舊鬪戰艦九、巡洋艦七、魚雷艇五〇、潛水艇一、債額九四、〇〇〇、〇〇〇磅、

▲塞爾維亞　人口、二、九一一、七〇一、陸軍、二三〇、〇〇〇、海軍無、債額（一千九百十二年內之數）二六、〇〇〇、〇〇〇磅、

▲孟的內哥　人口、三一一、五六四、陸軍、三〇、〇〇〇、海軍無、債額、四〇〇、〇〇〇磅、

▲德國　人口、六四、九二五、九九三、陸軍、一、二〇〇、〇〇〇、海軍戰鬪三五、巡洋艦二一、輕便巡洋艦四三、魚雷破毀艇一四二、魚雷艇七〇、潛水艇一四、債額二四六、〇〇〇、〇〇〇磅、戰事費、五、八七三、七一磅、

▲奧國　人口、五一、三四〇、〇〇〇、陸軍、八九五、〇〇〇、海軍、戰鬪艦一五、巡洋艦三、輕便巡洋艦一二、魚雷破毀艇一二、魚雷艇六〇、潛水艇六、債額、無公債、

▲義大利　人口、三四、六八六、六八三、陸軍（常備）二八二、四〇〇、海軍戰鬪艦一四、巡洋艦一〇、輕便巡洋艦一六、魚雷破毀艇二二、魚雷艇八四、潛水艇一〇、

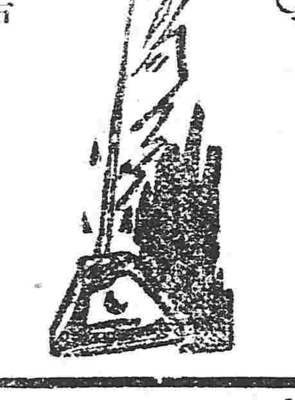

遷居

某生者平生愛靜杜門謝客値茲炎天暑日藉事幽居惜左鄰鐵匠舖右鄰銅匠舖自朝至暮叮叮噹噹之聲不絕於耳生甚惡之不得已邀請鄰居[illegible]如肯遷讓當各貼搬家費二十元明日兩家至曰如君厭苦囂煩我等遷有日矣生遣人偵之果見二匠紛紛檢點什物將欲他徙生乃大喜即各予二十番旋詰之曰汝等今遷往何處答曰他搬在我屋裏我搬在他屋裏彼此互移仍與君左右相伴生聞之瞪目呆視無可如何

奪被

鄉有周學究者性奸險一日與某甲同航入城甲携一紅面綠裏之被周覬覦之陰書一紙曰紅面子綠夾被周學究出名被以塞被角中及泊舟周從容携被登陸甲奇而訊之而周堅稱屬己甲怒與之赴官官問甲有識否甲曰是固我被何用識又問周周出紙示之笑謂之曰此固汝被我與汝戲耳令歸汝甲喜接之而周忽大呼甲劫人被衙役聞之命甲以去復訴之官周遽告曰吾方携被出衙彼即奪之去幸衙役追得之甲強辯不得赦杖徵十板號痛而歸

暹羅人之大幻術

巴黎大戲院近日新到一技術家係暹羅人演種種幻術殊爲奇妙先集衆人之帽一一剪碎取衆人之時錶戒指等物悉行打碎之俄而擲還非惟完全無恙且一一得完物無少差誤是猶術者所能也最奇者値於日光晴朗之時口銜一哨一鳴天地頓黑條見一輪浩月自東而上當演技時月方上弦不知此月胡自而來且月下山光明媚樹影蕭森令人疑有秋意俄又口銜哨鳴一箭之外忽置地爲大河遙見漁艘各燃紅燈與波光相掩映風景絕佳審其狀似順流而下者然終可望不可即方嘖嘖疑間演者忽拍掌呼曰良夜難再觀止矣一轉瞬間漁舟明月山大河俱歸烏有而紅日炎炎如故此術奇幻之致者矣

美術耐水耐火塗料

水性洋漆 **來索塗**

啓者敝行向賣之索來塗優美異常色彩自由爲化學上最進步之研究所有房屋天棚及門窗等處並古汚之墻壁如經塗飾皆能煥然一新且有耐久之効力誠爲塗料之翹楚衛生之妙品也如蒙紳商賜顧價貲格外從廉恐未週知特此佈告

奉天發售所 奉天新市街 **三井洋行**
代賣處 **山葉洋行** 電話日三〇二番

往上海定期輪船廣告

神戶丸 八月廿九日（陰七月初九日）正午
榊丸 八月廿七日（陰七月初七日）正午

頭等票日金四十圓 二等票日金二十五圓 三等票日金十圓 （一去）日金六四圓（來往） 同 四十圓
本事務所及在營口遼陽奉天鐵嶺長春各站均可發買聯絡船車票
爾輪船現均備有無綫電以期送信迅速而謀乘客之便利

大連開 每禮拜四 每禮拜六
上海到 每禮拜一 每禮拜六
上海開 每禮拜一 每禮拜三
大連到 每禮拜三 每禮拜五

南滿洲鐵道株式會社 大連埠頭事務所

日本郵船會社瀛船廣告 自大連埠頭起

高砂丸 八月廿五日（陰七月初五日）往太沽牛莊
三河丸 八月廿五日（陰七月初五日）往門司神戶橫濱

日本郵船會社代理店 三井洋行大連支店 電話（三一〇〇）（四六〇〇）
乘船票由本出張所自買如有客請至本所購買

橫濱正金銀行 奉天支店
奉天城內四平街 電話十二

資本金四千八百萬圓
公積金千八百九十萬圓

總店 橫濱
支店
神戶 東京 長崎 大阪 倫敦 里昂 紐育 桑港
孟買 布哇 [illegible] [illegible] 香港 上海 長春 安東
北京 大連 旅順 營口 瀋陽 鐵嶺 天津 漢口

▲新到▼
各種紙張 各種布疋 雜貨 洋線 俱全
日光 星印 啤酒、汽水
保險代理 橫濱火險公司

光明洋行
總行 奉天大南門裡 電話第二一九番
分行 大連大山通三十七號電話六〇一番 長春 大阪 營口

東亞之戰雲

▲甲午之役日軍瀝盡碧血以獲遼東▲是時德國藉詞有害東亞和平誘引英俄首唱還遼▲然不比年食言無忌以二德教士被戕爲名遽派大艦隊強佔膠州▲正義安在公理安在俄法均效其聲而中國瓜分之勢萌於此時▲魯省本多聖蹟賢哲之靈誠恐不瞑▲極東多德殖民地何限膠州▲然獨擊膠州以養兵備艦爲東亞禍原之故也▲罪惡滔天天誅斯至義旗所指膠州一角耳▲戾入者復戾出古哲之言信然

●宣戰詔書恭錄●

保有萬世一系皇祚之大日本皇帝示忠實勇武之爾有衆

朕今對於獨逸(德意志)國宣戰 朕陸海軍宜極力從事戰鬪 朕百僚有司宜率循職務努力以達軍國之目的凡於國際法規範圍採用一切手段萬勿稍有遺算 朕深憂現時歐洲戰亂之殃禍確守局外中立以保持東洋平和爲念當此時獨逸國之行動遂使朕同盟國大不列顛國至於開戰端之不得已在其租借地膠州灣亦復日夜修戰備其艦艇頻出沒於東亞之海洋帝國暨與國之通商貿易因受妨害極東之平和將瀕危殆於是

朕之政府與大不列顛國皇帝陛下之政府爲相互無隔閡之協議兩國政府爲防護同盟協約所預期之全般利益決計一致以爲必要措置

朕當擬達此目的時尚努力盡平和手段先使朕政府誠意以有所勸告於獨立國政府然及預定期日

朕政府迄不接其應諾之回牒 朕履皇祚未幾且今尚服 皇妣之喪又常眷眷於平和然竟至於宣戰之不得已朕深憾之

朕依賴爾有衆之忠實勇武 期速克復平和以發揚帝國之光榮

(二十四日午前八時二十五分加藤外務大臣發 同時午後一時五十五分落合總領事接到)

●宣戰之煌煌大詔●

日皇向德宣戰之大詔於二十三日午後六鐘時煌煌明發 謹譯大意如左

朕爰向德意志宣戰所有國民須起而爲一切作戰之準備萬勿稍有遺漏 朕國服未除極願維持東亞和平種種籌劃不遺餘力然大勢所趨無復如何加以與英之盟誼亦當顧全事遂至此深爲抱歉

●派使奉告先靈

日皇現已下詔宣戰且特派勅使前赴伊勢大廟暨桃山御陵據實奉告父祖之靈 (二十三日午後十一鐘時接到)

●日德國交於焉斷絕

日政府至本日(二十三日)午時尚不接准德國回答公文於是日德國交竟爾斷絕

●第三臨時議會之召集

第三臨時帝國議會訂於九月三日召集預定開會三日 (二十三日午後三鐘時接到) (昨日號外再錄)

●奧艦脫逃消息

停泊膠州灣之奧國巡艦刻已潛離該灣脫逃蓋係日奧間迄今無國交決裂之事不願遭日軍攻擊之所致

●協商膠澳以外之行動

日本在膠州灣以外之處應如何行動日本政府預先向美國協議以叩其意所在聞美政府關於此事甚表滿意

●膠澳南洋間海線無阻

膠州灣至南洋間海底電綫現仍聯絡無阻

●戰時法規會議

日本樞密院當於二十五日協議戰時法規未議了之一部分 (以上東京專電)

●德兵士恫嚇由青島撤退之日人

駐紮青島德國兵士等於二十一日當旅青日人乘坐利濟丸輪船時送至碼頭種種恫嚇諸多妨害且謂須於明日午時以前脫離巨砲之彈及範圍

●膠澳已爲某某國軍封鎖

膠州灣自數日以前爲□□國軍艦所壓迫與港外之交通刻已斷絕而港內有奧國軍艦一艘及德水雷艇數隻停泊旅居芝罘德人現下遽形動搖

●德輪被捕獲者二艘

據避難而抵芝罘之日人云青島防備爾後繼續經營未曾休止德人神經異常昂奮然表面則頗爲沈靜聞二十一日午後三鐘時搭載德避難民而離埠之德輪爲法軍□之所拿獲是日午後三鐘半時離埠之德商輪則由英艦捕獲 (以上芝罘專電)

●德軍鮮有鬥志

駐紮青島德國預備兵及後備兵等並不願從事戰鬪向德膠督勸告開城聞該膠督斷乎峻拒以示死守之意然將校等亦多無鬥志企圖脫逃者漸多 (濟南來電)

●德皇飭膠督死守弗去

德皇嚴飭青島德總督膠州一隅須將日本要求一件拒絕死守勿縱 (倫敦來電)

歐洲大動亂

●比軍以衆寡不敵而退

比德在比國之大會戰聞比軍對於德大軍抵抗尤極頑強若亞蘭布丁根間戰線七英里之激戰則壯絕慘絕不可名狀無奈寡不敵衆比軍竟退據守備尤稱鞏固之第二防禦線

●虐待與抑留

日人八十名由德赴英之途中頗受德人虐待以致延期數日始抵倫敦至其餘日人數名則因密探嫌疑均爲德官憲抑留

●俄軍又將根賓念佔領矣

俄軍現已將東部普魯西根賓念佔領擒獲巨砲十二尊暨兵士多數

●俄軍擊退奧軍

據俄京來電云俄軍將克拉斯尼庫之奧軍擊退擒獲將校六名兵士二百五十名

●義大利將參加戰爭

義大利內閣贊成英法俄三國協商者佔過半數刻已決計援助三國參加戰爭

●德軍殘暴行爲

十八日德軍闖入齊爾門市在妻前虐殺其夫且踏殺其孩殘虐異常非筆舌之能盡

●德又損失軍資多量

繆爾毫森爲法軍之所佔領德巨砲六尊暨彈藥車均被擒獲

●比德兩軍繼續戰鬪

據普拉塞爾來電云比德兩軍仍在全戰線繼續戰鬪

●比軍退至奎許林

據安卒士達大默來電云比軍現已退至奎許林

●羅馬法王崩逝

羅馬法王於二十日溘然崩逝 (以上倫敦來電)

●德軍勢漸猛烈矣

自比軍遭挫以來英法比聯合軍應出以如何策畫不甚明晰德軍勢漸猛烈法軍刻已由碼都退據南希俄軍果與英法軍相下聯絡一致策戰與否亦未明瞭現下戰局有利於德軍

大總統令 (二)

(八月十八日)

▲策令

雲南巡按使任可澄特別委任監督該省司法行政事務此令

前據會辦西路軍務趙倜呈稱匪徒由甘回竄陝境六月十日突至鄜縣軍隊追過匪前迎截痛擊殄獲甚衆次日追擊至青花鎮匪潰東竄馬隊統領高雲彩中流彈陣亡各等情該會辦所部[illegible]馳赴勦擊散匪股絕其竄入南山之路將士奮勇深堪嘉尚馬隊統領高雲彩乘勝窮追勇往捐軀尤堪憫悼著照陸軍中將例賜卹並給治喪費一萬元以彰忠藎此令

任命審計院署審計官楊汝梅兼署審計院第一廳廳長張潤霖兼署審計院第二廳廳長萬雲路兼署審計院第三廳廳長此令

大家齋心

香水化妝之品雖乃微物惟每年外貨輸進殆千百萬計誠爲吾國一大漏巵若不設法挽回前途何堪設想是以本公司爲振興土貨挽回利權起見特厚集資本以表雙妹老牌之商標功深研究獨出心裁所製成之花露水生髮油雪花羔擦牙粉爽身粉菓子汁及各款男女化妝用品種種色色無不日新月異足與舶來

中國花露

註册商標 着効必究

大號每瓶五毛 六 二號每瓶三毛 五

奉天廣有 總批 通生公限有

大總統令

▲策令（八月十八日）

劉恩源給予二等嘉禾章惲寶惠王耆化王金綬鐵忠游敬森給予三等嘉禾章馮家祐張調辰翟殿林給予四等嘉禾章富瑞年程平王連甲給予五等嘉禾章此令

關忠和田獻章給予二等文虎章索崇仁給予三等文虎章白汝光董濟川黃邦本給予四等文虎章徐福蔭羅宗岱鄭士魁傅蘭芳李宗德給予五等文虎章此令

徐緯中給予四等嘉禾章此令

統率辦事處辦事員王士珍呈瀝陳下情懇請收回陸軍上將成命等語該員久莞戎機勳勞夙著此次應召來京本大總統爲隆重老成起見特予以高級軍秩用示優崇茲閱來呈詞意懇切出於至誠自應勉從所請俾遂虛衷王士珍著改給陸軍上將銜此令

蘇長青加陸軍少將銜此令

據江西巡按使戚揚電稱贛南道道尹袁學昌因病出缺請簡員署理等語任命啓卿賢署江西贛南道道尹此令

國務卿呈據主計局詳請任命徐爵爲參事應照准此令

陸軍部呈請授白汝光周榮爲陸軍步兵上校陸軍步兵中校鄭士魁于瀍均加陸軍步兵上校銜徐福蔭羅宗岱于慶隆爲陸軍步兵中校陸軍步兵少校白勤倫黃善齡均加陸軍步兵中校銜劉鍾芳岑紹英李文徵白寶琛金壽良穆吉士爲陸軍步兵少校陸軍步兵上尉葉超吳汝熙凌家駒唐慶憲均加陸軍步兵少校銜王文明爲陸軍二等軍醫正應照准此令

（八月十九日）

王國資給予四等文虎章此令

審計院呈請任命楊汝梅張潤霖徐葆璟萬雲路汪振聲陳宗蕃單鎮嚴鶴客陸世芬柳旭楊家淦陳世第葛成修錢懋勛李景劬試署審計官胡壁城程世謙陳廷銘徐繼高胡大崇張汝翹馮閱模吳學莊沈承烈歐陽葆眞羅方駿劉侃楊文濂朱昌琳葉青張思叡沈廷鑑陳鐸夏辛銘孫壽恒陸保靖楊國棟馬耀宗譚啓紹張志澂陳斌麟周承裕試署協審官應照准此令

審計院呈請任命張宗彥爲書記官長應照准此令

財政部呈請將鄂省驗契徵收得力人員照章給予獎勵等語鍾祥縣知事何熙年增收款直在六萬元以上辦理克著成効應給予五等金質單鶴章以昭激勸餘如所擬辦理此令

調任安徽巡按使江蘇巡按使韓國鈞呈請任命審査暨試驗及格分發江蘇之知事應祖錫爲高淳縣知事劉鳴復爲丹徒縣知事王紹曾爲海門縣知事孫錫祺爲吳縣知事何壽朋爲崑山縣知事沈俊爲鹽城縣知事謝元洪爲江都縣知事應照准此令

調任安徽巡按使江蘇巡按使韓國鈞呈請任命審査暨試驗及格分發江蘇之知事張鏡寰爲嘉定縣知事劉煥爲如皋縣知事姚祖義爲高郵縣知事均著照新章先行試署此令

調任安徽巡按使江蘇巡按使韓國鈞呈請任命審査暨試驗及格分發江蘇之知事勒大鵬試署江浦縣知事楊光憲試署金壇縣知事如慶[illegible]試署寶山縣知事劉光瀅試署崇明縣知事王[illegible]試署武進縣知事丁方轂試署無錫縣知事嚴綏之試署東臺縣知事于書雲試署沛縣知事李時亮試署邳縣知事應照准此令

廣西巡按使張鳴岐呈請任命保薦免試審査及格分發廣西之知事馮翼試署羅城縣知事應照准此令

署綏遠都統潘矩楹呈請任命試驗及格分發綏遠之知事周慶慈爲歸綏縣知事著照新章先行試署此令

陸軍部呈准察哈爾都統何宗蓮咨請揀補公中佐領員缺一案應准以擬正之哩克吉爾補授此令

教育部呈稱擬將秘書畢惠康草壽進敍四等等語應照准此令

教育部呈稱擬將司長夏曾佑湯中進敍三等僉事陳任中吳震春嚴保誠柯興昌張邦華謝冰陳問咸程良楷范鴻泰洪逵周樹人徐協貞視學王家駒進敍四等等語應照准此令

教育部呈稱擬將僉事馮承鈞敍列四等等語應照准此令

陝西陸軍第一第二兩師師長員缺著卽行裁撤此令

據陸軍部呈稱前在葉集勦匪失事之帮統熊文朗業經照律判處二等有期徒刑五年又二箇月在案茲經查明葉集之戰熊文朗雖以輕進致敗惟因該軍之截擊匪黨始不敢進窺固始霍固一帶賴以安全究與戰敗先逃畏葸不前者有別可否邀恩特予赦免等語本大總統依約法第二十八條特赦熊文朗免其執行此令

▲申令

茲制定審計院核算官員額令公布之此令

教令第一百十八號

審計院核算官員額令

第一條　審計院核算官由審計院長量事務之繁簡暫行酌擬相當人數呈報於大總統核定之

第二條　前條核算官之員額經審計院長呈報大總統核定後遇有增加員額時仍依前條程序行之

第三條　本令自公布日施行

中外要聞

某要人之日德交涉談

日本爲維持東亞和平起見曰前已向德國要求以九月十五日爲限解除青島之武裝及軍艦之撤退至德國覆答此項要求之期則以本月二十三日爲限若德國承諾日本之要求則東亞和平之局從此保持而歐洲戰爭之範圍定能終止於歐洲方面矣設德國一旦出强硬態度極端拒絕則青島將不免演成鐵血修羅之戰場亞東一隅從此遽化爲戰雲慘淡之巷矣

昨據中國某要人談論日德間之交涉問題及中國對於此事之態度略云日本此次向德國致最後之通牒者蓋意在保持東亞和平之大局其行爲光明磊落實爲中外所共諒者也吾人甚望德國對于日本之最後通牒急行圓滿答覆以保東亞和平若不幸德國依勢執迷不應日本之要求行見炮火轟天轉瞬爲卽交射於膠州灣矣現時中國因已宣布中立故不問德國如何答覆凡對待開戰時中國所應設備均汲汲圖維不遺餘力焉若日德交涉決裂一朝以武力相持中國卽擬照膠州灣租借條約所定之膠州灣周圍限一百里陸地而開放爲交綏之區此外不許擴張戰線一步刻下袁大總統亦對於日本此次之行動甚表滿足之意昨曾語人曰若日本此次果能維持東亞和平則從來中國對於日本誤會之猜疑亦必從此渙然冰釋兩國間之國交益加親密蓋中國之利亦卽日本之利也等語鄙人等亦靡不深服大總統所言而敬感日本此次舉動之誠意云云

青島近訊

據某外人云德國方汲汲於青島之防備今將其現在情形錄左青島陸海軍之守備如何據通信員所報告陸軍有步兵五中隊野砲兵一中隊海軍派遣要塞砲兵五中隊駐屯兵五百人豫備後備兵二千五百人以上合計六千人惟步兵五中隊內第二中隊有一半爲機關鎗隊第五中隊全數皆爲馬隊又因維持市中秩序組織國民軍其數約百餘名而要塞司令官卽青島總督海軍大佐邁耶瓦德克參謀長則海軍大佐沙克渣氏海軍有旗艦夏羅和特號一隻砲艦提哥號伊爾德號二隻巡洋艦格來濟羅號印顚號開濟林葉利渣伯號三隻水雷艇耶斯號一隻測量船康德拉號一隻運送船提他利亞號一俄以上軍艦九艘外尙有捕獲隻之義勇艦隊拉耶全號一艘其巡洋艦之開濟林葉利渣伯係奧國軍艦與砲艦哥提互相聯絡港之內外其餘各艦之頭部均停泊於港外此外尙有商船八艘皆在二千噸以上四千噸以下又有布林愛德芬特利遲號計一萬二千噸在船塢修理中其船皆係灰色云

德國租借青島之由來

德國要挾租借青島世界文明各國無不認作强暴之行爲按德國十九世紀後半以來商工業日見隆盛人口亦益增殖乃於圖擴張殖民地以發展國力急是對於亞非利加及南洋各處力索殖民地而遠東貿易以中國爲最大利益場又値遠東問題發生德遂注意中國海面欲求一貿易上軍事上之根據地自是而後頻遣人測繪中國海岸各港口又遣地質學者李特荷很氏詳加調査中國各處其結果以山東爲尤宜略謂北控國都西隣河南中原南接江蘇沃野且山東居中國形勝德皇卽向中國要求青島租借當時中國極力拒絕適於洋歷一千八百九十七年値教案發生教士二名被殺德皇乘此好機卽飭提督李特利希氏駛抵青島硬行佔據繼令皇弟良利親王爲艦隊總司令官且爲强迫中國計頒傲暴烈之勅詞竟於翌年三月締結條約租借青島以九十九年爲限又得山東鐵路敷設權並山東採鑛權勢力漸見擴張而至於今日焉

京津英兵之開往

某外人云英國駐紮天津兵隊約數百人日昨已開赴威海衛又駐京英兵二百三十人日內亦將開拔前往而以遠東防隊調京守衛云

參政院紀事

參政院於二十一日下午開典當業法狩獵法商會法三案初讀會兩點五十分始振鈴開會政府委員出席者二人參政到會者四十人黎院長因事缺席由副院長汪大燮代理議長報告已足法定人數林秘書長請假後請政府委員說明第一案理由委員登臺略謂典當業乃救濟貧民之金融機關況近來河南安徽等省水旱爲災匪盜橫行典當更爲民間不可少之事但不加以限制又恐奸商乘時射利害民尤甚故提出此案其第一條係規定意義第二條係規定資本第三條至第六條係規定領帖繳帖之手續及當帖讓與貸用等事第七至第十條係規定利率期限及保管之責任第十一條係參酌地方之習慣本法之內容如此請諸君討論議長問有無質問此時寂然無聲者約兩分鐘之久始由王印川起立謂照第八條第二項之規定若於第十一個月償還利息後是否展限十一個月委員答以是此意思秦望瀾云照第二條所定資本未免限制太嚴胡鈞謂就第三條看來似專對於本法施行後營典當業者而言於從前已經開設者無旣定又未定施行法本席以爲應添一條或另定施行法委員答謂可適用慣例黎淵謂典當必有商店將來是否適用商行爲法委員答曰適用李開侁謂第七條規定之利率未免過重北方雖係三分南方未有過二分者若定爲至多不得逾三分則取三分利仍不犯法將來南方亦必加至三分且與民律之年利五分似有衝突委員答謂此係特別法並不嫌衝突王揖唐謂典當有當店與小押之二種本法小押店是否包在其內委員答云若包在內是必標明議長問尙有討論否王揖唐等請付審査遂指定胡鈞王印川秦望瀾李開侁李湛陽等七人爲審査員議長旋請政府委員說明第二案理由略謂狩獵乃冬季最有益之事我國雖有此說向無專法若不加以限制恐盜賊假此以爲民害故政府規定本法爲限制殘忍方法狩獵時期與區域等各點均爲保護公安起見請諸君討論云秦望瀾謂大體不差請付審査遂指定陳國祥蔣尊簋姚錫光蔡鍔陳鈺等五人爲審査員議長宣告開議第三案委員登臺說明云依約法之規定人民于法律內有集會之自由商務總分會係前清光緒三十二年經農工商部奏准設立然數年以來成効甚少政府久欲改良故持定商會法其第一章規定總則第二章規定商會設立點手續職務選舉等項第三章規定商會聯合會之組織職務等項其附則第六十條則規定以前設立之商務總分會亦可照本法改組云云議長問有無質問胡鈞起立謂第三條之規定似有未妥設立商會應有限度若依省城商埠或商務繁盛之縣得設商會恐將來流弊滋多或有不應設而設及應設不設者本席以爲須以人口行號出入口之貨物三者之多寡爲標準此爲本法要點又第三條第二項亦有討論之價値如武昌漢口相隔咫尺亦可共設一處云云王印川請付審査遂指定王家襄汪有齡鄧鎔陳漢第李士偉程樹德朱文劭等九人爲審査員三案已畢議長請定審査日期後遂宣告散會時三點四十五分云

▲陳繩被害案十一次公開情形（北京）（續）

▲問口信黃貴强辯　▲証血跡洋醫出庭

高等審判廳日昨上午十點欠十分鐘開庭繼續審理陳繩被害案審判長檢察官仍舊而前次告假之推事某君昨亦假滿出席由審判長首提黃貴上堂說道本審判長上次親到陳璧住宅查視大房後面的房可是你做飯的廚房嗎答是又問道那個廚房怎麼沒灶答稱灶在耩裏又問廚房外面一溜爐灰是誰墊的答我不知道是誰墊的審判長又喚黃曾緒上堂問道你說廚房門外墊爐灰是幾時看見的答是陳繩尸身發現的那天看見的審判長遂令黃曾退出又呼陳伯康上堂說道你所呈遞陳繩給你的信函內容所列各節均有關係處念念於是審判長隨讀該信隨問信中所指諸事陳伯康明晰答明之其餘不甚詳晰者黃曾緒代爲說明之而數信中多係暗指[illegible]當時情詞在陳璧前毁謗自己並訴說受屈冤枉等事審判長問完信內情形又向黃曾緒盤問藏尸的井口情形問畢另喚五姨娘上堂問道陳繩在日或有不知道的事向你打聽過否答打聽過的問他打聽的是甚麼事答沒有一定的[illegible]無非是些家務事（蓋陳繩信中有因陳璧微責其弟伯基及其娃菊子之事囑後向五姑娘打聽始知此事原因等語）及至審判長問到此事五姨娘稱並未向他打聽過審判長又問道我到你家查驗時見你們老爺屋內有箇窗戶與[illegible]房相接甚近如果嫌菜做的不好卽可以由窗戶間告訴黃貴何必你又到廚房去呢答有時由窗戶告訴亦有時叫我去告訴的又問道你做完了菜怎不由窗戶遞過來何必自己又端過來呢答我是順手稍過來的問你賊門房的人有的是還嗎何必自己去賊呢答我不常去賊[illegible]過偶爾賊的問你上門房賊[illegible]必須經過黃貴住房那時候黃貴擱在那屋住否答我不記得了又問道阿文氏（卽四姨娘）往門房賊過人否答道沒賊過又問道陳文氏做過菜否答沒做又問道你與陳文氏學過做菜否答沒學過卻常看見二太跟姨太做的[illegible]問[illegible]沒家的時候誰做菜呢答是二太跟姨太做菜審判長問畢令其退出另喚[illegible]升上堂問道你說五姨奶奶跟黃貴有姦的話是怎麼知道的答是聽[illegible]探訪局說的審判長遂喚張面對質無甚結果乃令董升退出又問張[illegible]道你在探訪局向焦升打手式出一麟上堂當箇六一箇五然後又寫一箇意字究竟是怎麼回事答說探訪局官審完了我焦升在看押處問我探訪局官審的是那時探訪局不准我們說話我故此用手式出一箇六又出一箇五我的意思是局[illegible]們大六爺跟五姨奶有姦的事（未完）

小說　慨生遊誌（二十二）

老媽子三名 三歲小孩子一名 丫頭一名 管帳先生一名 大小男女 共死了十三名 當時具禀 連夜報上縣來 縣裡次日一清早兒 帶同仵作下鄉 一一相驗 見受傷的人 骨節不硬 皮膚也不發青紫 既非殺傷 又非服毒 這無頭的案子 實在難辦 一面令蘇家辦理棺殮 一面縣裏具禀申報撫臺 正在序稿 忽然有人報告 言已查出蘇家被人謀害的形迹 正說到此處 秀環忽然抬起頭來讓道 說這窗戶怎麼這們紅哇 一言未了 只聽外邊人聲嘈雜 大聲喊叫 說走了水了 走了水了 我們大家出去一看 只見那火 正是我住的廂房幾身兒 穆靜希大聲兒喊道．多來幾個人 幫着老爺搬東西 當時隨有店中的伙計 七手八脚的 往外搶東西 連穆靜希的行李 也全都搶出來了 靜希知道縣官必來看火 遂對玉環秀環道 你們先到櫃房兒裡去 躲一躲去 縣官這就要來了 玉環秀環聽說 遂一齊到前面去了 當下四鄉人等 全赶來救火 不一時縣官已到 帶領人夫 手執撓鈎長杆等件 前來救火 轉眼火勢已熄 縣官見穆靜希站在東牆之下 遂上前請了一個安 說老憲臺受驚不小 靜希道 也還不怎麼樣 但是我們慨翁 苦了一點 因向縣官道 敬翁我給你介紹一個人 此人姓婁名寄號慨生 與你老兄很有關係的那件案子 還要多倚賴他老兄 才好辦哪 縣官道 曖呀 婁慨翁在這兒哪麼 快請過來見一見 靜希遂即大聲兒招呼 說慨翁請過這邊兒來 我當時見縣官來 本想借着看火躲避躲避 現在我聽他一招呼 只得出來 與縣官做了一個揖 彼此說了些個景慕的話頭兒 原來這個齊河縣知縣 姓曹名鑰號敬齋 也是江西人 當下靜希遂同曹縣官說道 我想齊東村一案 只有請慨翁寫封信給宮保 須派妥仲山來 才能昭雪 我推都是同官 不好得罪他的 慨翁是方外人 無須忌諱 尊意以為何如 曹縣官聽了 非常的歡喜 說蘇賈氏活該有救

畢了 這實在是好極了 我當時聽得沒頭沒腦 答應也不是 不答應也不是 只好含糊點頭 不一時火已全熄 縣官一定要約會我和靜希 到衙門去住 靜希道 上房也沒燒 我還可以搬到裡頭去住 只是慨翁未免無家可歸了 我道不妨 明天我即可到街上 置辦行李 縣官又殷殷勤勤 問我燒了些個甚麼東西 如是敝縣辦得出的 自當稍盡棉薄 我道並沒甚麼值錢的物件 不過布衾一方 竹筒一隻 布衫褲兩件 破書數本 鉄串鈴一枚而已 縣官笑道 不確罷 我道的確是這些東西 縣官說罷告辭而去 不一時穆升 忽然帶着一個帶大帽子的人進來 對着我打了一個千兒 說敝上給婁大老爺請安 送一付舖蓋來 是敝上自已用的 不大很乾淨 請大老爺不要嫌棄 將就用 明天就趕緊叫裁縫 給作一份兒新的送過來 並有狐皮袍子馬褂兒一身兒 也請大老爺 隨便用罷 我遂立起身來說道 叫你們費上費心 行李暫且留在這兒 等我自已買了就繳還 衣裳並沒燒 不勞你們費上費心了 回去替我多多的道謝 家人遂打了個千兒走了 當時我又和靜希 說了一會子閒話 追問他那個案子的情形 他道方才我不是說到蘇家打發人去告麼 說已經查出他家人 被人謀害的情形 原來那蘇老兒棹兒上 有吃剩下的半個月餅 這月餅却是前兩天 魏家送來的 蘇家新承繼過來的那個兒子 名叫蘇友仁 隨跟他姐姐說 是他嫂子蘇魏氏 與人通姦 用毒藥謀害一家十三口性命 齊河縣知縣 遂把蘇友仁傳來（未完）

介紹新刊書籍及惠贈書籍欄

▲日本及日本人　第六百卅六號
發行所　東京市神田區鎌倉町三番地　政教社

養腎內補丸

定價
三十日分　金貳圓五十錢
十二日分　金壹圓十二錢
五日分　金六十錢

定價
三十日分　一打　金廿五圓
十二日分　一打　金十二圓
五日分　一打　金六圓

人生於世以身為主身體強則百事可作身體弱則一事難為可見身體之強弱一生之榮辱係之奚所關不綦重哉 然往往人多失於檢束或思慮過度心血受損或讀書過勞腦筋受傷或用力過分害及四肢或放縱情慾虧於腎水偏於此不求保養之方實難期有健康之一日 本主人心存濟世不忍坐觀是以博採東西醫理悉心研究數載始得病是之真諦遂一治養腎內補丸聊作救人之寶筏藉以供諸斯世也夫是藥均係真正材料效力甚大有病者服之固有除沉痾之功即無病者服之當更臻健康之効如先天不足氣血兩虧神倦體疲腰腿痠軟胸膈膨脹脾虛胃弱氣短痰多勞傷失血下元虛寒陽痿不舉精薄無力手淫失精調養不良其他諸勞百損五勞七傷等症無不奏效如神諸不信君嘗之試知余言便之不謬也

▲延壽堂大藥房　總行 奉天鐘樓南大街　分行 奉天鐘樓北大街

▲各埠藥房出售　分行 長春城內北大街　分行 大連市伊勢町

克隆德洋行廣告

本行由德國新到鐘表油花片子自行車餅干洋面磁器洋車鈴鑼喇叭呂宋煙大小氣槍獵槍帽子汗傘諸君閱報如用物件來行面議均可　奉天大北門裡本行主人啓

吉合公錢店

本號開設在奉天大南西門裏路西路北爲兌換洋圓銀兩京向各埠匯項行鈔票匯兌天津北海等處銀電匯票匯
諸君請至本號無不遂便有該處匯兌西匯議費務必從廉特此奉佈
中國電話一九四號　日本電話八十四番

花顏水

皮膚令人之外貌 最遷變 雖生成美麗嬌容 若任皮膚自成粗陋 非獨不得維持原有之美 且不能發揮天性之美 皮膚之關係於美醜有如此也 當聞世間自嘆其容貌醜陋者 實屬不稀 此又人生最大之遺憾 茲有日本皮膚科專門大醫小島先生 多年研究 自出心裁 發明一種良藥 精製而成 美容藥水 名曰美容藥料花顏水 僅以數滴滴入洗臉水中 或注入大約數倍之清水 該盆內之水即逢藥水而變色如乳 其馨馥郁觸鼻雖鮮花如玫瑰與蘭花亦退一步且合衛生 專治皮膚所發小瘡如面皰 雀斑 粉刺 酒刺 汗疹頑癬 煙氣 紅點 晦色 油光 瘰癧 等諸種討厭之物 凡老幼男女習可使用 此花顏水均得轉醜成美 美容藥料顏花水特色 最能完全皮膚乃成艷使姿容倍極光耀 足稱最上妙品請證本藥房之言之不謬

藥價　大瓶大洋一元　中瓶大洋五角　小瓶大洋三角五分

花顏水各埠大藥房與洋貨舖均有代售

花顏水　本舖　大阪市清水谷西町之　順和堂大藥房

經理所　北京　天津　東亞公司大藥房

清快丸

常言 人身之康健能作非常之事業成敵國之富翁

常服 清快丸體弱者卽壯雖然無病人常備清快丸除不虞之病心神爽快異常之體健身康誠是長壽至寶之靈藥也特聲明主治功能

中暑中寒時疫霍亂惡心嘔吐肚腹疼痛目眩昏倒精神鬱結船車暈眩酒醉昏迷等諸症

本舖　日本大阪市　高橋盛大堂

定價　小包六分　中包一角二分　大包三角　小盒六角　大盒一元二角

東三醫院廣告

小西關大什字街南路西屯墾局對門

敝院在奉已屆八年精理內外兩科向蒙各界稱許現精益求精合泰西最良之手術研究各種新法併購到治花柳等毒良藥暨各發明機器管保當時見效撓妙如神本院非圖網利實為保全名譽以期日後之發達耳　本院主人具

三百三十三號金咀香煙

每盒銅幣六枚

啓者本公司特製上品各種埃及紙煙貨劇以來頗蒙各界仕商贊許 然就中猶以三百三十三號金咀紙煙 最為通常可口之佳品且煙質精良氣味柔美溫香撲鼻爽入心脾一縷香噴出使人肅然有長神思此誠珍貴特品既美一頤無二之香煙況品物而價格尤廉如蒙諸君惠顧一經購試不惟足徵言之不謬若詳譽往味尚不知為本公司當下贊許詞也

奉天鼓樓南路東　中國電話三百九十二號　普羅斯煙公司白

山口運輸公司

啟者本公司鐵路省神戶設立有歷經年 崇代客轉運貨物各站糧石繼後北滿令司振興敝公司特於大連開設門面以及本均有支店祗因牛家屯站櫃頗於街內遙遠以致諸君辦事往返不便是此今在營口老爺閣街重新設立門面至於各城運送貨物上下均近甚順妥遠皆可易辦如蒙賜顧請為面議

支店出張所設在地　大連市監部通　長春、公主嶺、四平街、開原、鐵嶺、奉天、遼陽、牛家屯、西營口、旅順、

左開各支店設在專用鐵路枝條　長春　公主嶺　四平街　開原

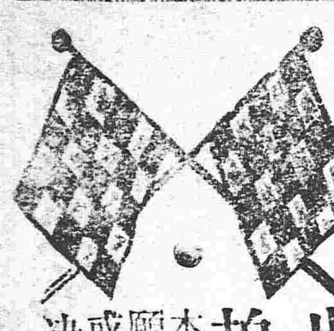

雜貨拍賣廣告

出售之期開列於左

每月陰曆 初三 初八 十三 十八 廿三 二十八 六回

各種雜貨一概俱全

拍賣商品

本拍售所耑代各商號委託如有應需之物品願爲出售拍賣者無論所存之物品積有若干或價值若干請先期駕臨敝所議明均能代辦決不致悞特此佈告

奉天小西門裡 西尾洋行拍賣所 電話三五三番

老鷹牌煉乳

本品經太平洋輸入東亞其寒暑之不侵足徵其品質之優美用哺兒童更合理想拔萃之點一嘗便知

獅子牙粉

價格低廉

品質良好

這兩句贊美詞須有許多的顧客纔能够稱得起

獅子牙粉

獅子牙粉獨有獲得右詞之實質天下之牙粉誠推第一

直隸萬芝堂宋家藥局

太醫院宋醫考驗立案發給執照准鋪售戶代此藥各省府廳州縣均有代售

蔘茸補腎丸

此藥以參茸爲君參乃靈草大補元氣鹿乃仙獸貫通百振培養氣血之華藥和爲丸衛善補男子實寒精冷陽孩不興興面不久精神短少腰髓容虛腰疼頭暈耳鳴服花筋骨瘵弱虛勞咳嗽以及婦女經水不調下元虛冷赤白帶下久不受孕孕而不固常經半產腰體疹痛骨蒸勞熱瘰症服此藥添精神健劑色壯陽種子延年益壽此藥每匣價洋貳圓每六匣拾元

立止咳嗽藥

本堂宋醫祖傳成方品治男女老幼遠年近日諸般咳嗽癒損勞傷等症此藥善能止嗽定喘清痰養血痰中帶血不論年深傷勞咳嗽肺虛痰喘降臥不安飲食少進內傷外感肺經不清此症嘗保去根永不再犯此藥能補能和能清能散病輕者一兩付即愈服此藥立見功效百發百中每付價洋四角十付價洋三元五角整五付價洋一元八角言無二價

神效虎骨藥酒

此酒專治男婦中風中寒左癱右換半身不遂手足麻木筋骨拘攣口眼歪邪腰腿瘡痛步履癱難以及小寒痛氣藉冷痛等症速飲此酒立見奇效每瓶銀元六角

開胃止痛丸

此丸耑治男婦老幼心口胃腕疼痛食水停滯鬱氣脹滿寒積冷痛癥痰痞塊嘔吐惡心肚腹作寒作痛及噎膈翻胃噯氣吞酸不論新久服之百試百應每付二丸價洋三角言不二價

老山人蔘膏

大補氣血開胃健脾　每瓶價洋一元

眞正虎骨熊油膏

耑治腰腿疼痛手足麻木　每張價洋三角

▲各埠代售處▼

安東縣福源永　吉林省興順恒　長春裕升慶　開原增鑫昌　錦州福順長　東平縣德順興　寧遠州順興德　新民縣正大裕　農安堡玉茗順　遼中縣永升當　鎮安縣協成順　懷仁縣長隆泉　營口八和昌　大連天和盛　大孤山中和益　遼陽利順德　田庄台義增恒　康平縣玉成合　長春府祥順德　千金寨德源通　八面城同義興　芝罘豐泰成

黑龍江瑞興號　伊通州德興源　營口廣順號　昌圖府廣昌和　新民府利順東　阿什河福升堂　公主嶺德陞隆　海城天馨齋　鄭家屯聚泰隆　法庫門德生永　哈爾濱魁昇堂　雙城府乾順西　本溪縣張碗舖　蓋州恒裕堂　公主嶺永興盛　岫巖州興聚和　北林子義升東　通化縣大通當　廣德縣泰和厚　奉化縣德聚源　牛莊滙隆溢　天津工業售品所

山海關萬源隆　山城子源恒店　通江口義豐泰　義州永豐號　西安縣春發長　騰鰲堡公興泰　西豐縣東興順　鐵嶺永慶東　鶯鶯樹廣隆德　海龍府源興合　大東溝泰盛恒　哈爾濱天增源　綏中縣永增興　朝陽府福德厚　寧古塔元吉當　廣寧立發號　大石橋日陞宏　郭家店永興茂　孫家台增益昌　鳳凰城益順公　瓦房店茂盛東　旅順口德太號

奉天省四平街雙合德代售　鼓樓南大吉祥茶莊代售　鼓樓北福陞局代售　本堂開設直隸省昌黎縣南街門面二間便是

耑治

●中暑傷寒 ●霍亂吐瀉 ●頭痛目眩 ●猝中昏倒 ●胃脘攻痛 ●癰痞溜飲 ●肢體不舒

滋補斷癮　終日無勞

一服仁丹奇效神速

神心暢透愉樂無限

常服仁丹靈効感應

祛疾防疫保壽無疆

夫仁丹之偉效所全球之人咸知悉不庸贅請惜身愛生之士須常購服仁丹片刻勿懈爲要

一日之懈是百日之悔

▲務祈留意▼

本舖耑售仁丹均裝一定之藥包嚴施封緘並不許變更絕無裝瓶或包裝紙片等懇請賜顧人士須先認明此等以免奸商之詐偽矣

價目

▲試服包……日金五錢
▲小包……仝拾錢
▲中包（添呈洋銀藥盒）廿五錢
▲大包（添呈裝鏡藥盒）五十錢

各藥房均行寄售祈就近購取

虔修老舖　日本大阪　森下博藥房

東三省新聞

▲奉天▼

●警界下令戒嚴

鎮安上將軍因歐陸戰爭異常激烈難保無匪黨潛入省城圖謀不軌希冀擾亂治安業經通諭軍界宣布戒嚴并傳諭警界先事預備星期六日宋墨林廳長召集各署署長巡官在廳會議凡城關要隘加派警士巡察娼窰戲舘旅店一律稽查每夕于十鐘後靜街云（丹）

●蔭昌來奉之預聞

昨據政界人云張上將軍以東三省處于特別地位一切中立事宜關係重要迭次電呈政府請示辦法中央對於東三省亦異常注重大總統特令蔭昌爲籌辦東省中立事務員一俟查視青島情形後即行來奉云（新）

●吳鎮守使因公晉省

洮遼鎮守使吳俊陞氏因有要公於日昨乘瀋車來省晉謁上將軍張金波氏磋商機要寓在城裡利源棧一俟公畢即行遄返（謁）

●桓仁縣胡匪猖獗

張上將軍昨接桓仁縣知事呈稱屬內胡匪騷擾雖經軍警勦捕迄未殲滅現復聚集多人將縣預警局服裝槍械等件一併搶去請即派隊勦捕等情張上將軍當電知吳鎮守使酌派後路巡防隊若干前往該縣勦捕云（滔）

●電請撥給司法經費

高等審判廳沈家彝廳長以經費困難諸事棘手日前呈請司法部撥欵若干以資開支當經照准聞昨經該部電請張兼巡按使暫由財政廳撥給該廳經費五萬元以資接濟云（謁）

▲營口▼

●裁減承發吏薪俸

自民國成立以來本埠各機關減薪終不敷用昨聞本埠審判廳因經費不敷支用將承發吏之俸一律裁減藉以通融云

●雷局長公畢返局

轄安縣鹽務緝私局雷局長日前因公來營謁見羅鹽運使曾誌本報茲已公畢於日昨乘車返局照常視事云

●通飭嚴緝勾允楷

縣署現接巡按使通飭略謂近據錦縣朱知事詳稱該屬南鎮曾任董事會總董勾允楷詐騙驗換契費及稅契欵若干經人控究遠颺無踪請飭各屬一體嚴緝務護解究等情各即通飭各縣知事務即轉飭所屬警察區所一體嚴緝務獲送懲以儆將來

▲牛莊▼

●追勦胡匪

駐紮海城右路巡防馬一營管帶李君黼卿與海城警長趙君錫九各率全隊追勦胡匪日前聞二君追匪至遼河沿詢匪踪跡業經越河逃竄該二君遂率隊過河勦捕已期掃除禍根云

●添派稽查

牛鎮警察署區官喬君子駿因事務繁雜調查不易呈請所長添派稽查員一名於日前由海城警察事務所派到連君捷三至牛充任調查云

▲蓋平▼

●胡匪此擊彼竄

近來翳匪四處綁掠迫至巡警一到匪即潛逃及至警旋而匪又來不特巡警疲於奔命即四鄉良民亦無日安寧昨經巡警在熊岳東與匪交戰斃匪一名而不靖之耗尚匪淺鮮當道者盍亟設法保衛以慰民生耶

▲安東▼

●日警引渡假票犯

安埠警察廳日昨午後准日警署引渡書送到僞造鈔票人犯某某等三名併假票若干訊據該犯等供稱語極支離聞已轉送法廳究辦矣

▲通化▼

●水警局長允孚民望

駐通鴨渾兩江水上警察局長唐云輔君自到通以來凡關於地方鎮撫緝捕各事宜無不精心辦理恩威並濟即對於街市商家亦以和平手段感情甚洽日前四鄉胡匪猖獗該局局長委李巡官率警士數名在街市晝夜梭巡遇事尤爲注意故人民咸謂該局長熱心地方事務云

▲新民▼

●勦匪誌詳

新民境內近有大股胡匪數帮約計百餘名因東北馬場一帶叢深林密久爲盜賊淵藪忽散忽聚出沒無常搶掠勒贖勢甚猖獗人民受其害者不知凡幾鄉民報由縣知事請軍隊攻勦經二十七師一百七團二營宋營長派五連連長單玉龍率排長房貴斌石長龍等目兵六十餘名前往兜勦至山羊皮甸子地方遇有大股胡匪互相轟擊激戰至二小時許陸軍劉振東彈傷臂部單連長奮勇直前當場格斃匪首于傻子等三名活擒徐寶雲一名並奪八票關姓及快鎗子彈衣飾財物等件匪勢不支退竄無踪想從此匪胆已寒人民得以安堵矣

▲錦縣▼

●組織簡易識字學校

教育公所所長日前稟請組織簡易識字學校其宗旨爲普及教育起見資格以不識字者爲合格其地址在南街東二道胡同模範講演會院內業經監督批准立案聞不日即布告招生云

●調查當舖所出憑帖

縣署日前派員調查城內當商各家股本若干架存若干所出憑帖若干確實數目有無逾溢資本之弊擬令一律收回憑帖行使小銀元票以歸劃一正在查辦間當商由奉運動妥協仍得照舊行使憑帖確否尚未可知姑誌之以觀厥後

▲義縣▼

●委員中途被刼

由奉赴義提欵委員某昨在南路某地被匪刼去奉票九十餘元現銀元十圓經縣知事如數包賠外張局長率隊遊擊訪拿以靖匪患云

▲開原▼

●軍警戒嚴

日昨縣公署接興京縣鄒知事來電內稱該縣境內有大帮翳匪五百餘名到處搶擄出沒無常恐潛伏開境電告防範等因章知事即日飭令正東東南兩路區官嚴加防守以禦匪徒潛入並會同陸軍下令戒嚴以防不測云

▲安廣▼

●鄉民聚衆知事開鎗

知事梁兆璜於陰歷六月二十九日因勒加捐欵鄉民邀集村正副等二百餘人赴縣懇緩梁以聚衆抗捐開鎗轟擊一時斃傷五人防營營長馬𡿨林聞聲前往彈壓一面安慰解散并將受傷者延醫調治鄉民受此大挫當即舉派代表赴省上訴梁令得此消息又傳押鄉民十餘名有彭廣川竟遭嚴刑誣服云

▲西豐▼

●統領勦匪

四平街一帶突來大帮胡匪數百人到處焚掠警耗傳至統部劉統領當即領全部人馬赴東擊勦量彼等跳梁小醜不難即日殲滅云

●塾師二次甄別

教育公所詳請甄別塾師業經章知事照准於八月一日考試一次錄取三十六名昨十八日又考試一次錄取二十餘名擬於九月一日甄別完竣已取者發給憑照准其組織私立小學不取者勒令改業

●延聘名士充當教員

師範及中學校因撤去教員二名國文一席無人担任故縣監督特由開原請來趙君幼樵蕭君萃庭以資教授國文聞二君曾充法部郎中本無意出山作事此次來豐實因章監督及該校長等之情面蕭係前清優貢春季曾在奉天充陸軍補習所教員此次來豐亦爲情面攸關特不知其教授法如何耳

●大股胡匪胡爲乎來

南團不知由何處竄來大股胡匪三四百人勢甚兇猛昨縣署石憲芝赴南關所乘馬匹被匪刼去又搶去巡警槍械七八支西南一帶尚有三四十人近城各處小股土匪亦紛擾不已近日早晚路上無人敢行不知當事者將何以安斯民焉

▲長春▼

●馬一營出城捕匪

昨晚八點餘鐘距城三十餘里六區界面來鄉人一名赴馬一營曹營長處報告有票匪三十餘人竄入界內擬擇富家綁票勒贖因此曹輔廷營長當派排長某君於今晨六句鐘下鄉捕匪云

●法學兩界之衝突誌

司法巡警爲傳張書記之事回事者答以早已辭差不許硬行闖入會場大施野蠻（遂視學由省回長招集各學校職教員等報告巡按所囑之興學方法故爾開會）惹起學界全體公忿以學務受侮既係行政受侮已申明理由呈請縣署轉詳道尹懇其轉詳巡按使刻聞林檢察官知係巡警之無知允先將傳差之巡警革除經易知事從中調停可望和平解決云

●關於教育之通飭

勸學所日昨通函城鄉各學校略謂奉縣署令稱奉道尹署令開現奉部令凡中小學校之教育嗣後應按部定之新章修身國文各科務以孔子之言爲旨歸以端教育而固國基云

●鑛務署異常忙碌

鑛務監督署設立後東三省之辦鑛務者均來長呈驗鑛照圖表以及報明已開未開各種的鑛務或僅用華股或華洋合股每日遞稟者絡繹不絕距風氣未與鑛章相符是以該署一面批示一面挑剔錯誤刪改格式令辦鑛諸人速照署中式樣重辦方能照准因此之故署中非常忙碌而辦鑛者多未照准

●宣講所開講

本城宣講通俗兩社於月初隨同學界一律息伏刻因伏假已滿故管理員鄭希僑氏擬定二十三號實行開講故兩社聽講者日昨甚形擁擠云

▲吉林▼

●關於實業之種種

（甲）火柴公司之進行 閩火柴公司近日所擬之進行辦法（一）招足股本二十萬四千吊（二）本公司已請准巡按使公署立案（三）各科工程師業已分別聘定先後到省（四）現經選定臨時經理蕭集卿（五）事務所即在德勝門外爲之（六）本公司擬于九月四號開股東大會研究進行方法

（乙）鋼鐵礦務公司之進行 鋼鐵鑛務公司爲磐石縣人周蔭軒所創辦成效頗有可觀近聞該公司擬實力擴張營業欲在長春設立分銷處併廣爲招集股本從事進行

●歐戰之影響

（甲）官帖碍難收回 當歐洲戰事未萌之先收回吉林官帖已有成議但七月分之停發亦已見諸實行以此項收回紙幣之資本原係請由中央與各國銀行團提起借債爲根據邇來孟巡按使以此案電詢中央奉答復以外資恐難成立故收回官帖改發紙幣一事又將成爲畫餅矣

（乙）警廳預備查店 省城警察廳以日來受歐洲戰事之影響觀聽一變傳言肆起恐一般匪人乘隙起而擾害致壞社會秩序警察職司保衛地方安全之責自宜先事預防以安人心聞擬選派熟悉警學者四人輪流值班分往各旅館娼寮中查訪旅客是否有非分之行爲

（丙）不准更動軍人 陸軍二十三師昨經通令各營云值茲軍人各負保護地面之責苟無非常過犯不得率爾更動遽易生手窒碍軍務

（丁）嚴守中立約規 孟將軍昨接大總統電令以此次各國宣戰原與亞東無涉吾國業向當事各國正式宣布於戰事中立約規該將軍自宜通飭所屬一體嚴守此項約規是爲至要云

▲五常▼

●稅捐收入起色

五常稅捐第一分局稅官張君采芝自到局以來將各項稅欵大加整頓極力提倡凡一切雜捐無不涓滴歸公是以該局收入各欵比較上年每月增欵千餘吊上月較去歲多增入欵二千餘吊云

●學校開學授課

本邑高等小學校並四鎮初等小學校於上月遵教育部令散放暑假至今期滿是以勸學所飭各學校屆期務須一律開學授課勿得延緩時日貽誤生徒寶貴光陰等語聞各鎮初等小學校及本城高等小學校職教員等早已到校於日昨招集學生開學授課云

●學田轇轕

縣屬東蘭彩橋鎮學田地畝因係吉林縣榆樹縣扶餘縣五常縣長春縣五屬所分撥於該鎮設立學校事務所一處選張君子升爲該所所長經理一切租糧事務近因該佃戶以春旱苗不得生至秋過雨紛紛告災是以該所長恐有虛報希圖影射等事親帶書役按所報各地查驗一切故近日異常忙碌云

▲哈爾濱▼

●强迫剪髮

女校開聯合大會突來二老白髮蒼蒼聞係爲女生家族王曹老兒雜座席經于朗崑氏瞥見當向前勸令剪除髮辮以附國體而遵定制老兒聞之驚惶萬狀意欲逃脫于監督大嚇一聲老兒神色頓變兩手緊護帽頂以防剪刀一役當用剪刀將二老兒追悔不置

●保姆養成所開學誌聞

教育分會因本年濱江縣所設女子兩等小學校欵無所出況當幼稚時代家庭教育究難驟行普及遂商同勸學所擬定章程稟請監督設保姆養成所一處即設女校內僅招女生十餘名於月十六號督飭開學以補班次云

批示

▲鎮安上將軍署批示

貴胄學生晉善稟批 稟悉查此次升送陸軍第一預備校各生前經陸軍部限定章程係專指陸軍小學畢業而言其陸軍貴胄未經畢業學生應否准予一併送入並無規定明文未便遽行咨送所請仍毋庸議此批

▲巡按使署批示

原具稟僧人吉相 稟悉查此項廟產確係在宣統年間佛教會未曾成立以前撥充公用案卷俱在豈容妄生希冀揑詞矇混特斥此批

原具稟人吳郝氏 稟悉查此案現據吳連閣稟控到署業飭東邊道派員查辦着即知照此批

具稟人王玉亮 據稟爾憑媒証閻學順聘娶張姚氏之女爲妻被王景春姦拐追回後因不服管教控經地方廳無故斷離詞不近情恐有揑飾即使原判事實果有稿端亦可依法請求再審來署越瀆不准此批

▲財政廳署批示

朱廣春呈批 盜賣田地應向地方衙門控告今爾並不赴縣具稟遽行來廳越訴已屬不合且原稟所稱情節諸多支離尤難憑信惟事關王公產業究竟如何案情姑仰新民縣知事傳集質訊務得確情稟公核辦實究虛坐該民即回縣投質毋延仍將訊辦情形該知事詳覆本廳查核副呈此抄批併發此批

鄉正副易有祺催成章等呈批 該民等報領山荒據稱僅可留作牧養不堪耕種是否屬寔且有無包套轇轕情事仰瀋陽縣妥爲勘明照章核辦具覆核奪該民等仍回縣聽候勘辦可也此批原呈抄發

▲交涉署批示

原呈人鄭榮五批 稟悉查此案前據該商稟由商務總會覺案函請照會日領追償到署業經據情照會在案據稟前情應候日領見復再行示知此批

▲瀋陽縣署批示

電德深批 准換給九畝大照仰來署請領此批

●陽曆八月二十

慶豐茶園 本園開設鼓樓南 早演 晚演

鳴盛茶園 本園開設平康 早演 晚演

天仙茶園 本園開設小北門 早演 晚演

吉祥 開演 擇吉 開演 擇吉

馬滙川啓事 鄙人有自置荒地兩方坐落在盤山縣九溝信字第二段八號信字第二段二十魚號此地照於甲寅六月二十九日課被…

中華茶園 日本站新市街 早一點鐘開演 晚七…

……凡繁盛名區陸續加增板行務令同胞便於採買庶免向隅之憾爲特設總批發所於奉天南門裡通天街門牌第二百三十二號如蒙賜顧無分大小一律歡迎凡代售本行之貨物者還有特別之利益欲求佳境請到面商是荷

妹牌水

各洋貨店均有代售

天發街行司

本館啓事

千金寨前代派處經理郭子修因事辭退報差王鳳文藉事招擾已經革除於陽歷八月一日起委屈君松巖接辦其八月一日以前郭子修及報差王鳳文即王煥章經手對於閱報諸君如有轇轕應自行清理本館及新□派處概不負責特啟

盛京時報館啓

▲黑龍江▼

●俄人購糧備軍用

奧塞戰衅發動德俄故俄人將哈爾濱及北滿各處儲存之糧食除留少數以備臨時應用外餘糧均運回本國以供軍需現俄人因該軍糧臺尚未設定軍中所需之糧碍難就地籌備故又派俄人多名來滿至各產糧豐富之區加價收買云

●懸賞嚴緝白狼

逆匪白狼伏法各報喧傳殊屬不確茲悉本省朱右將軍昨奉大元帥訓令謂白匪已被某軍擊散該匪覺傷潛逃查該匪年四十左右腋面髖肷長邊受有棒傷除通飭各省懸賞嚴捕外仰該省無論軍民人等如能將該匪拿獲賞洋五萬元朱右將軍接電後當在各衙門張貼賞格嚴緝云

雜報

▲奉天▼

●上將軍獎勵巡官

六署巡官永榮在該管地面拿獲身帶炸彈之王存友送由警廳呈報軍署核辦已誌報端茲聞鎮安上將軍日昨面告宋墨林廳長以歐洲戰事日益劇烈市面人心惶恐異常王存友身帶危險物游行內地其居心已可概見若非該管署之督率有方偵緝周密居民吃驚不小昨特賞給該巡長洋二百分給在事人等以資鼓勵云（素）

●連長升任督隊官

陸軍二十七師一百零八團第三營七連連長楊紹文自任差二載所辦各事尚屬認眞現因該營督隊官請假張師長即以該連長升充於日昨發給委任狀云（鶴）

●二十八師執法官易人

陸軍二十八師執法官馬夢吉業經□師長呈請張上將軍委署北鎮縣知事所遺執法官一席擬委任二十八師一等書記官梁國棟升補云（滔）

●牛知事呈請嚴緝逃犯

巡按使公署昨接双山縣牛知事呈稱該縣監獄看守兵王永吉疎於防範致使囚犯李紹宗宋起江乘機逃跑除將看守兵王永吉斥革看押嚴行根究有無賣放情事外理合呈請□飭嚴緝等情經張巡按使通令各縣一体嚴緝矣（鶴）

●書記長擢升副官

鎮安上將軍昨據憲兵營營長呈請以該營副官劉子賢因事出缺遺額未便虛懸查有本營書記長陳玉如才識俱優辦事精細以之試署實能克稱厥職轉行呈請飭委前已准如所請（丹）

●營長請假

駐紮昌圖陸軍二十七師百零五團三營營長崔秀卿久歷戎行頗爲上官所器重因所部連長劉某約束不嚴軍士逃走崔君當電陳師部撤換一俟來省辭差開經該管長官勉勵再三崔君尚未認可（素）

●陸軍部借用機關鎗

張上將軍昨接陸軍部電謂現因中央演機關鎗以人數計算尚少一架前將奉省所購之機關□□用一架□□還張上將軍當飭知二十七師□□械運至北京陸軍部云（□）

●巡官查獲胡匪

北關第五警察署正巡官安秀桐君昨晚在該關大街玉順店盤獲胡匪石福一名並起獲贓馬一匹當即帶署轉送警察廳懲辦矣（謁）

●校長危矣

城北六王屯小學校長孫文啓胸無點墨性極卑污在省城騙得法警學堂畢業文憑一紙由運動□在該屯校長乃因非所分致被該屯某紳□呈控經學務公所派某員查辦詎意受該校長之運動含糊了結該屯居民現仍忿恨異常勢必將伊推倒而後已（滔）

●明正國法

二十二日午間軍府令由模範監獄提出屢次強搶洋商之陳文原王安盜犯二名當即驗明正身押赴大西邊門外處以死刑以昭國法而示儆戒（鶴）

●殺臭蟲適以自殺

小東門裡北口河泡沿蘇家伙房之蘇某有兒女五人蘇某因事外出其婦爲臭蟲所擾覓得海外奇方以硫黃及他物燃燒以期臭蟲聞烟而死及至煙發四起鄰人疑爲火警咸往救護見婦及二長孩一幼孩皆已僵臥不起當即尋歸蘇某多方灌救婦與二男孩得慶更生然幼孩已魂入冥府去矣（新）

●女大當嫁

小南關小什子街東胡同住戶謝姓有一女郎年已及笄尚未于歸院內住有孫某者其弟向業皮匠手藝而孫某之婦又善勾引（俗名拉皮條）該女吞入鈎餌無奈家規甚嚴不得赴巫山幽會孫婦乃借戶作合謝女熱度漸高每日在孫婦家作針綫復與皮匠調笑被其母識破情形不准其女在孫某家作活然已兩情繾綣難解難分矣（新）

●負債潛逃

有劉瑞生者遼陽人在某衙署充當僱員性好治遊以致入不敷出欠款甚鉅如妓館球坊飯館洗衣舖鮮貨床等處無一不有除欠短外各債主討要甚緊避債無臺遂於昨早乘隙潛逃云（新）

●警士善於排解

昨晚電燈將發光時大西門裡有人力車兩輛東西行走均如風飛電掣於避不及致輪軸互撞幸未翻却坐客得以無恙各視其輪均傷一柱於是兩造大起口角幾致衝突經崗警上前評情理論令其各自修理而去（新）

●天仙開幕

北關天仙茶園前因賠欵歇業茲聞該園園主張某奏集股本洋二千元赴京津聘到坤名各角如勾午橋十三紅小福德盧月琴等多名定於二十五日開演（鶴）

●禁售氷糕冰水

警察廳宋墨林廳長以各街多有售賣氷糕氷水者現在時值秋令天氣漸寒此項飲料均與衛生有碍故日昨訓令各署禁止售賣倘敢故違即行帶署拘廳罰辦以重衛生云（鶴）

●抓獲嗎啡犯

鴉片尙未禁絕而嗎啡已流行於市於此一般黑籍中人因不得吸食鴉片遂皆私打嗎啡以抵烟癮官府雖下禁令而彼等不顧公法竟敢明目張胆肆行針刺昨西關熱鬧街有陳某者在鳴盛茶園胡同某洋藥房購得嗎啡一包踽踽而行被站崗巡警識破當即抓獲帶署轉送警廳懲辦（新）

●大炕

奉省大炕如林所在皆是開業此者必須有人庇護方可安心樂業小西關翠花街同某溝塘對過門牌一千二百四十五號住戶薄發泉之妻王氏頗有姿色每日招引一般浮浪子弟出入其門巡警近在咫尺因有庇護無法過問（素）

●煙窟

禁煙功令三令五申法庭懲戒不爲不嚴而無知愚民甘願以身試法大西門裡利源客棧年來營業異常發達推原其故蓋由該店財東趙中武專以開燈供客招攬生意故一般黑籍中人往來不絕（丹）

●香消玉殞

平康里二衢明樂班妓女寶珠多愁善憂釀成疾積久愈深遂成乾血癆症客八某前往窺探謂其病入膏肓難以療治至二十三日竟花容卸儼然物化矣（水）

●桂雲仍理舊業

如意班桂雲之親母何李氏日前來奉欲將伊女領回另行擇配領家徐劉氏執意不肯遂赴地方廳控告呈驗字據註明爲娼十年此時尚未滿限當由承審員訊問明白飭令桂雲暫從假母餘業限滿再行核辦云（山）

●債務鬭毆

馬郭氏欠普玉債務延不履行日前普玉至門詢問歸期彼此口角致將馬郭氏面部打傷遂赴地方廳起訴經承審員訊明雙方均有不合拖欠之賬理應設法清理普某然已無故普某打傷着令設法歸償因債務細故釀□打人微傷應處以二個月有期徒刑限滿釋放云（水）

●胡匪

現値青紗障盛鬍匪橫行鄉民受其蹂躪者時有所聞城北五□之毛家屯有陳萬山者富有家資久爲鬍匪所覬覦星期六夕午後十一時突來賊匪三十餘人毀門入室翻箱倒櫃搶劫一空預警聞報馳往早已遠颺無踪（丹）

●郵車搗亂

昨日下午郵務局送往車站信件之車行至小西關被他車拖延時刻大起爭論經警士上前勸解莫能制止謂已誤我時刻火車業經開駛咎將誰任遂將兩造帶署理論云（山）

●啤酒漲價

奉垣所銷抓酒以站人牌銷路爲最旺現因歐洲戰事各國貨物輪運不靈是項啤酒價値因之暴漲日前每打市價四元現已漲至五元五角日內恐將達至六元之譜歐戰影響可見一班（滔）

●拾嬰撫養

城南孫家茶園園主孫世昌老而無子昨在自己園內忽見一落地未多日之血孩孫某疑其已死拾起觀之倘有一縷氣息遂抱至家中喂以牛乳覓僱生活現經孫某僱乳母竭力撫育視若已出人謂其修德獲報吾爲此私生子幸（滔）

●浮屍

星期日午前十一時大同醬園門前之水井內撈出屍身一具當報該管巡警檢明係某縣補征局局長何某之胞弟但因何事投井尙未悉其顚末聞死者數日前親書一單交其子某收執此事如欲窺其究竟當從此紙證據入手（丹）

▲營口▼

●趙瀛海來營呈控張永祥

蓋平民戶趙瀛海昨由蓋平乘車來營在道署稟控其鄰右張永祥强佔田地懇請秉公判還等情未悉榮道尹如何批示俟訪續誌

▲蓋平▼

●基督教中學招生

基督教中學校添築房舍開擬續招學生二十名自八月二十日起至九月一日止爲報名投考之期報名處在東西基督教堂云

●師範校考試新生

省立師範學校業經設立一切建築敷設尙稱完備於今日考試新生聞外埠到校投考者不過數十名本城學生較他處爲多云

▲牛莊▼

●檢驗匪屍

防營兩軍前在鎭南范家壕與匪接仗軍警勇猛前進被匪槍斃防兵一名受傷二名警兵受傷一名當時群匪支持不住力即逃竄軍警尾追未暇收査賊塲日前該處鄉民在青紗內見有匪屍一具遂即報知地方官昨經海城縣知事派員赴鄉檢驗云

▲通化▼

●四鄉演戲酬神

本邑四鄉今春乾旱異常難以播種農民惶恐紛紛祈雨已而連日獲降廿霖農戶均擬演戲酬神刻下聞邑北恵柳鄉橫道河及打連川各處已演戲數十日城南韋沙河各處亦演數十日巡警無可如何乃即派警保護但四外鬍匪猖獗倘或乘機引入爲害何堪設想

▲安東▼

●破獲賊巢

第二警察署轄界于家溝等處毗連鄉鎭距三不管地方近在咫尺竊案迭出今日午後該署警察拿獲竊犯一名帶署審訊供出窩主及夥犯某某當即拿獲起出贓物當票若干一併送廳訊究云

●拿獲嗎啡販

本埠衛生警兵鄭某午前十一鐘在縣前街道見某甲攜帶嗎啡若干當即拿獲帶署送廳究辦

●房塌傷人

本埠警察第二署內衛生隊所居之房屋年久失修木料朽腐日昨午後三鐘時倏然坍塌將衛生警察頭顱擊傷現送安東醫院調治幸受傷不甚沉重不致殞命云

▲錦縣▼

●商號販土

本邑南街天立長彈花舖執事陸某近因商業蕭條連合車站上人以販賣煙土爲業頗獲厚利現竟大賣特賣故黑籍中人往來於該舖者絡繹不絕

▲義縣▼

●飭查嗎啡

縣知事以嗎啡之害甚於鴉片飭令警隊晝夜巡查無論販賣私打者倘經拿獲一律拘禁按律懲治不稍寬假云

▲開原▼

●醫術精良

東街路北中興藥房醫生劉瑞祥君自幼在英國施醫院肄業經驗有年今在東街開設藥房專治內外兩科參酌中西醫法無不手到病除故遠近皆稱劉君醫術精良云

▲西豐▼

●鴇母險惡

南河沿長卿書館老鴇大老鄭性極兇險待其雛妓苛虐異常日用零費分文不給令其雛妓向往客索取沐浴理髮洗衣及購買脂飾品之用倘遇一毛不拔之客人該老鴇即以鞭笞加身群妓何辜竟慘遭此酷耶

●假電影戲斂錢

復樂茶園已經荒閉□日不知何人懸出騙財法子妄言由奉購來新式電影片一時觀者雲集及開演時將煤燈盡息而電燈多時並未發光致往觀者大有追悔之意然票錢已被該園騙去祗得暗坐守候

●烈風暴雨

邑北小梨樹河子一帶前夜忽然陰雲密布頃刻間大雨驟降暴風所至禾稼盡掩該地秋收難卜人民咸有感容誠所謂天實爲之謂之何哉

●講習所續考新生

縣立師範學校附設小學教員講習所業經成立於八月十七日考試錄取二十名額數尙屬不足現又定於二十五日再行考試以足定額其先取者於二十日上課云

▲哈爾濱▼

●狐假虎威

濱江警察事務所有書圖之某甲在一區充當書記近升爲書圖員忽忘本來面目在茶園酒肆妓館娼寮大肆吹昨午携慶升班妓女文玉在某飯莊吃酒大醉同歸乘㾾馬車行至半途詎料車夫喬振崑不知因何觸張某之怒乃至一區飭令罰辦區巡官未在將車扣留遂携妓入班當令茶壺持片至區重辦該車夫區官未能與之作主郎時大發雷霆親赴該區自報警局繪圖員橫目豎眉急令重辦云

●江水幸不爲災

傅家甸松花江水勢浩大江隄幾乎潰決險象環生迭誌報端近因上江一帶無大雨水下流至三姓與牡丹會流區域勢亦稍殺不患泛濫測量水面平淺覺落至一尺五六寸許閭埠人士既免其魚之嘆無不額手相慶云

●飛彈傷人

傅家甸五道街牌樓西泰和工廠之工人某昨晚三句鐘忽然叫喊不絕詢查原因不知被何處飛彈所中將伊腿部打傷鮮血淋漓雖未斃命亦云險矣

●怪物突現

傅家甸頭道街福興順洋貨布莊震發合錢號昨二十號晚十二句鐘震發號有一櫃夥出外小便瞥見半空中有火球一團後有火線一條疑爲怪事大喊小夥將同人並福順興櫃夥等喊起望空視察該火球飛過許有謂俄人試放飛艇者有謂怪物者實屬各聲惶不止

▲長春▼

●衛隊違禁販煙

昨日長春炮一營營長曹輔廷君據偵探報告攜同第一區區官王倬亭君赴西三道街三義棧院內從客房中翻出嗎啡三十餘瓶大煙膏子一瓶詢問店主販賣嗎啡烟膏人據云爲長嶺縣衛隊李姓者留人守候而李姓行李雖存其人則潛逃無踪矣

●綁票入站

昨長春城北十八里地方針家粉房忽去票匪十餘名其頭目報字海戰該處良民綁去兩名聞携一頭道溝隱匿未知如何辦法云

●涼風至

入秋以來天氣仍然炎熱故人不加防備不憶昨忽陰雲四布俄而大風陡起至次早即覺寒冷異常庭花亦多枯萎奄有秋後冬初景象而禾稼尙未十分長成要不能不稍爲回暖也

●牛商被劫

西二道街□牛商李姓者以販牛爲業上月赴新城北鄭家屯壹帶買牛日昨接到來信謂共買牛四十餘頭起行時被胡匪十餘名在野窪之地將牛盡數刧去家中聞信後趕即派人前往預備抽贖云

花界消息

▲我把你做心肝般看待

一年容易又是秋風旅邸無聊遣興倚翠偎紅之想當至新一弄同陞其時日午當天諸妓尚擁衾而臥比至素卿粧閣簾間寂靜無人聲揭帳瞥見素卿香夢正酣作啓珠唇櫻口中微透香氣此情此景我便鉄石亦意惹情牽而新剖鷄頭與裙下双鈎尤奪令人心醉隨園句云不知夢何事微笑露双窩質之素卿當必有以告我

來件

▲孤兒院募捐報告

周義亭捐小洋二十元
王玉森捐羌洋二元

運善卿　王舜卿　劉相臣　孫殿卿
傅星五　姜芹堂　龔仲元　陸名氏
趙建賢　范文和　蔣韓五　劉玉璞
呂金聲　陳起發　方　誠
以上十五名各捐羌洋一元
王吉銘捐羌洋六毛
吳秉誠　王有箴　袁明珠　王書堂
張翰卿　高維卿　辛夢西　吳殿福
路青山　董子餘　栗桂馨　趙成蔭
李義明　曲登盈　趙春堂　許國治
吳雲章　焦玉振　魏懷寶
以上十九名各捐羌洋五毛
張平海　徐尙令　高福興　王新升
張廣仁
以上五名各捐羌洋四毛
張吉世　隋永亮　高永富　許士□
王福增　董久年　李　霖　李□□
董久鴻　張永春　尹長發　于□□
韓樹山　劉糈五　楊春波　□□□
譚興五　李恭臣
以上十八名各捐羌洋參□
傅　全　韓興福　王彩喜　劉鴻太
尉傳心　菅振修　楊占山　萬春發
王裕坤　馮成珍　郝吉東　吳本堂
郭世恩　呂作成　史雲□　顧建德
陳　信　隋永平　楊伯□　查惠春
徐立太　孫起元　王泰□　胡恩奎
董日賓　范傳聖　李成□　李成兆
董久茂　孫成志　洪□□　崔長領
李履榮　李懷仁　董家□　王兆升
李萬忠　修德候　周武□　李成良
夏發年
以上四十一名各捐羌洋二毛
魏毓銘　隋永美　隋永德　張立全
李成尙　李殿元　劉滿霖　劉煥彤
周士賢　劉文芹　王貴榮　王義盛
王富林　曲寶金　于顯運　孔憲倚
張殿銘　孫顯廣　陳起成　王卿雲
劉雲岱　楊鳳鳴　劉　福　魯欽武
以上二十四名各捐羌洋一毛
熊淑陶　祝榮笙　朱荷宜　錢紹雲
村田重治
以上五名各捐小洋十元
陸友芝　捐小洋四元　安東基督教會
捐小洋三元　洪子範　高子玉　董
暘　葉月三
以上四名各捐洋二元
夏開府　張純夫　宗九臯　于魏功
邵福齡　章小康　周序東　于介人
畢樹堂　近村修太郎
以上十名各助小洋一元
鞠杏圃　蓋省三　夏子冕　劉仲友
宋允中　孔鑑三　王玉峰　章幼康
姜日德　華啓文　郝麟生　楊守仁
于崇業　王居敬　王居珍　李文化
郭殿英　李獻廷　王振魁　孔昭懿
黃克鈞　劉國瑞　王輝吉　陶幼笙
黃時敏　李德磁　張本耀　俞恩鏡
郭子修　張則民　沈德元　何壽田
郭彥碩　關叔平　呂重殿　劉遇美
楊佐卿
以上三十九名各助小洋五毛

（未完）

◎◎老福順堂啓事

敝號創始迄今適值一百五十年特於本年陽曆九月九號開紀念會以紀往而念來也屆時恭請各界戚友光臨以期竟日歡譚幸奚恕不另邀特此登報藉資敬請是日改良戲曲館贈新劇准十一點開演至下午一點暫停演開會一點三十分茶點二點拍照二點三十分新劇續演五點止劇散會

會場假小南關織輔會館

請看詐欺結婚之可醜

遼陽城西五道口門寇子俊者有女年二十四歲貌醜命薄前曾字人兩次均未嫁夫亡以致遲至花信余識不知也寇某乃想詐欺行爲央人玉余家與弟仲祿提婚惟余因習慣迷信難除當云女命非十九歲者不合並須人格堪入目者寇某希圖財產賄媒雀七即云年方十九及驗看時以伊親羅姓女美代其醜遂至愚弄婚成及行將合卺余弟驟然逝世按照女能妨男雖屬迷信然伊女亦有厄運貌既不揚年又加長何必移禍於人甘心詐欺也特登報端以資衆覽

遼陽城西教塲吳鎭齋啓

代理測繪鑛區事務所啓事

本所爲便利鑛商起見代理測繪鑛區圖事務所原定設於長春因一時未能籌辦就緒先定一臨時通信處以便通函接洽本所簡章已印出多份函索即贈有欲委託測繪者請函約可也通信處奉天本溪縣河西智核書局

訴冤人盧至順 本溪鐵刹山三清觀道人

爲强佃抗租捏報瞞產私稅假契寃屈難伸事情因身之先祖師李一剛於乾隆年間在大陽堡原小山廠四至分明招佃收租嗣於宣統元年遵章報領升科地五百九十二畝當即領照按戶收租並無異說詎料民國二年佃戶王樹槐與心圖賴倚充縣議學之勢力竟將租地捏契報領抗不交租惜其人雖文明而其事何圖賴賴產不但伊自己詭賴且又勾串身之佃戶其表叔提德成其妻侄張恩平其外婿邵延春等均恃其爲護符一體效尤逼身無奈控訴在案既有大照復有按年收租賬簿爲據乃屢經堂訊而王樹槐終不到案以致連年訟累此該刁紳串通侵奪武斷鄉曲之實在情形也而道人顯受欺壓寃沉海底坐以待斃矣是以置諸報端伏乞公鑒

三清觀盧至順謹白

廠目可奬

本省第一屠獸廠經理員劉差以來辦事認眞揮去前弊不准屠宰母猪病猪惟有廠目劉君震東細心查驗與衆商号聯彩均用和平對代不能錯亂号碼使商等不能受其前者魚目混珠之弊得行一定行市出售特此登報以載大得

福來永 增福成 巨成肉 天發全 同啓

恭頌區官李玉璋之功德

海邑正東盤嶺住戶魏海亭之子魏寶前被胡匪綁去帶至岫界大荒溝勒捐洋二萬元迫其贖票幸於陰曆六月初三日經岫界北區大偏嶺警察區官李君玉璋帶警追緝將票奪回護送歸家得安舊業咸李君於萬一焉

魏海亭謹啓

五族聯合會啓事

本會參事李福堂在本年陽曆九月舉行五十年紀念經本會議恭送老福順堂一百領各界同志如欲簽名希至北門裡前旗務司署本會事務所接洽可也

謝哨官澤被鄉民

安處鄉二區哈蟆塘暨柴溝等處接壤商埠濫匪滋擾一日數驚自步六韓右哨謝哨官駐節斯地訓兵有方愛民如子晝面維持夜夜防範居民得安枕席感恩無特登報端以表謝忱

第二鄉哈蟆塘柴溝百什家子鄉民等仝啓

俄商秋林洋行

啓者本行由哈爾濱分設在奉鼓樓北六街路東歷有年所有貨物零售批發並指定期貨均可隨意今特由本國運到各種頂上毛毡 大哈拉 青口絨 斜文布 色印花布 合斜子布 哈嘰布 漆布及罐頭食物各色洋酒 頂上香濱 草帽 白蘭地 開飯所用物品無一不備新到眞正美人牙粉 羅鍋 香皂 雜色香皂 各樣香水 蜜油 洗臉具 五金鐵器 俱全留聲機 千里鏡 西式皮靴 皮鞋 並有頂上小之蘇 皮底 皮漆皮套靴 雜色漆油各種 紙烟 各樣花素茶呼杯盤 磁器 一概俱全其餘貨物不及備載鄙中外紳商加備垂青一切價目無不格外克已恐未遍知特此佈告

中國電話二百九十二號

●各埠銀行及糧食行市

●公主嶺 ●四平街 ●開原

三炮臺香煙

此煙分有三種裝式五十支鐵桶二十支帋包十支帋盒各埠均有出售諸君就近購取可也

頂上洋白糖

英商 太古洋行

保火險公司

東三省各處均有代理

乾元溥金店

本號開設奉天城內銅行西銀行胡同座南向北門樓三間歷有年矣物美價廉久蒙各界諸君惠顧今本號特由津申聘請名師研究五族應用時式各種花卉首飾盃盤器皿精巧無不專造赤金代寶手鐲表鍊手留各樣民活一概俱全童叟婦女無欺諸君賜顧者請認本號金字牌匾不悞主顧

本號謹啓

▲頭痛爲性之人
▲便通不靈之人
▲記性不明之人
▲神經衰弱之人
▲憂鬱爲之人

均服 **健腦丸** 則

一切疾患自然消除 精神爽快 氣力旺盛

蓋上記之諸症皆由腦筋力弱遂致有疾患而健腦丸則對症之靈劑充足腦力故無病不治之理

價目	
三日量	二角
一禮拜	四角五分
二禮拜	八角五分
五禮拜	二元

凡不論男女老幼每日服用少量能治中風卒中等症于未萌未發能充足氣力爽快心神記性日進

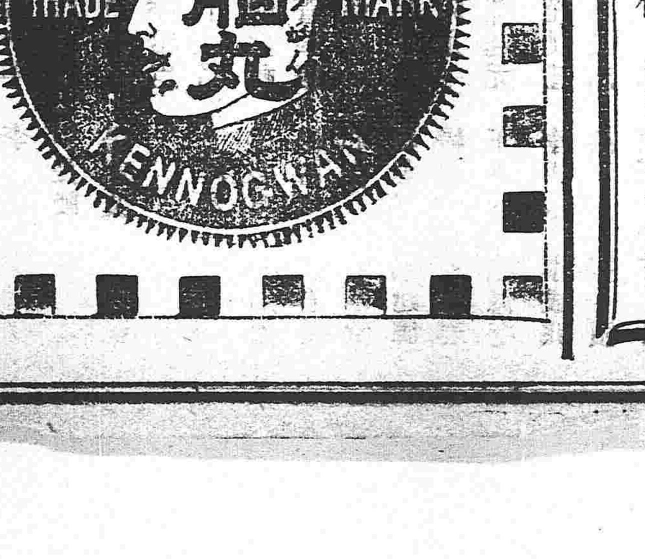

發售本舖 東京 大阪 丹平商會大藥房

●經售中國各藥房均有代售

株式會社 南滿銀行

弊行辦理普通銀行業務存放匯款力求敏捷不悞主顧未週知特此佈告

本店 奉天小西關大街
支店 本溪湖永利町

電話 中一八二番 日五三三番

恆泰金店廣告

本店開設大西關大什字街西路南朝北洋式門面收買荒金發賣足色赤金樣金方頁嘴鐲俱全無不諸巧多樣各界諸君惠顧本店五族赤金款銀首飾盃盤器皿聘請名藝研究時式花樣工資格外克己再者諸君如欲定做何式花樣議明至期萬無遲誤近有無恥之徒以低色混市各界諸君認明本店圖章爲據特此奉佈

中國電話一百二十號 本店謹啓

大連與水電泡子間

關東都督府 南滿鐵路會社 實用

小野田洋灰公司大連分行

本分行每年製造數百萬餘樽

總代售處 三井洋行

中日合辦 正隆銀行

本行除照一般銀行例辦理一切外尙注重事項宜如左

一所有辦理存款務以親切叮嚀爲宗旨
一放貸及匯兌事宜務主簡捷以餉顧主
一凡抵貸將各種公債票爲抵押者息率格外從廉
一凡各種公債票照市價從優交易
一兌換金銀小洋事宜照市價格外公道以廣招徠

總辦 安田善三郎 大連大山通 電話長六八一番

旅順舊江町 同分行 電話長一一五番
營口元神街 同分行 電話長二二二番
奉天小西關 同分行 電話長日二五二番
長春東斜街 同分行 電話滿一一七番
開原大街 同分行 電話長六一〇番